



Kinderkoepel

**Pedagogische werkwijze
locatie Wielewater 0-4 jaar**

Pedagogische werkwijze Wielewater 0-4 jaar

Dit document is eigendom van De Kinderkoepel en mag niet zonder haar toestemming worden gebruikt of elders toegepast.

Index

Inhoud

Welkom op Wielewater	3
De stamgroepen van Wielewater	4
Beroepskracht-kind ratio (BKR)	6
De dag	6
Brengen en halen	7
Eten en drinken	8
Verzorging	8
Zieke kinderen	8
Wennen:	8
Mentorschap	9
Ouders / verzorgers	9
Oudercommissie	9
Achterwacht	9
Praktische zaken: (geldt alleen voor de kinderdagverblijfgroepen)	10
Incidenteel en structureel afnemen extra dagdeel	10
Ruilen van dagen	10
Vakantie en verlof	10

Welkom op Wielewater

Wij zijn blij u te kunnen verwelkomen als klant van de Kinderkoepel locatie Wielewater.

Voordat u dit besluit genomen heeft, heeft u wellicht via de rondleiding al kennis gemaakt met de locatie?

U heeft hoogstwaarschijnlijk het pedagogisch beleid op de website doorgelezen. In dit boekje wordt de pedagogische werkwijze van Wielewater nader uitgelegd, de vertaling van het algemeen pedagogisch beleid naar de praktijk. Heeft u na het lezen nog vragen stel gerust aan de pedagogisch medewerkers of aan de unitmanager.

Adres gegevens

Het kindercentrum is gelegen in de wijk de Hellevoetsluis-West.

Het adres van het kindercentrum is:

Schoolslag 4

3223 ER Hellevoetsluis

De unitmanager van deze locatie is Carla Hottinga.

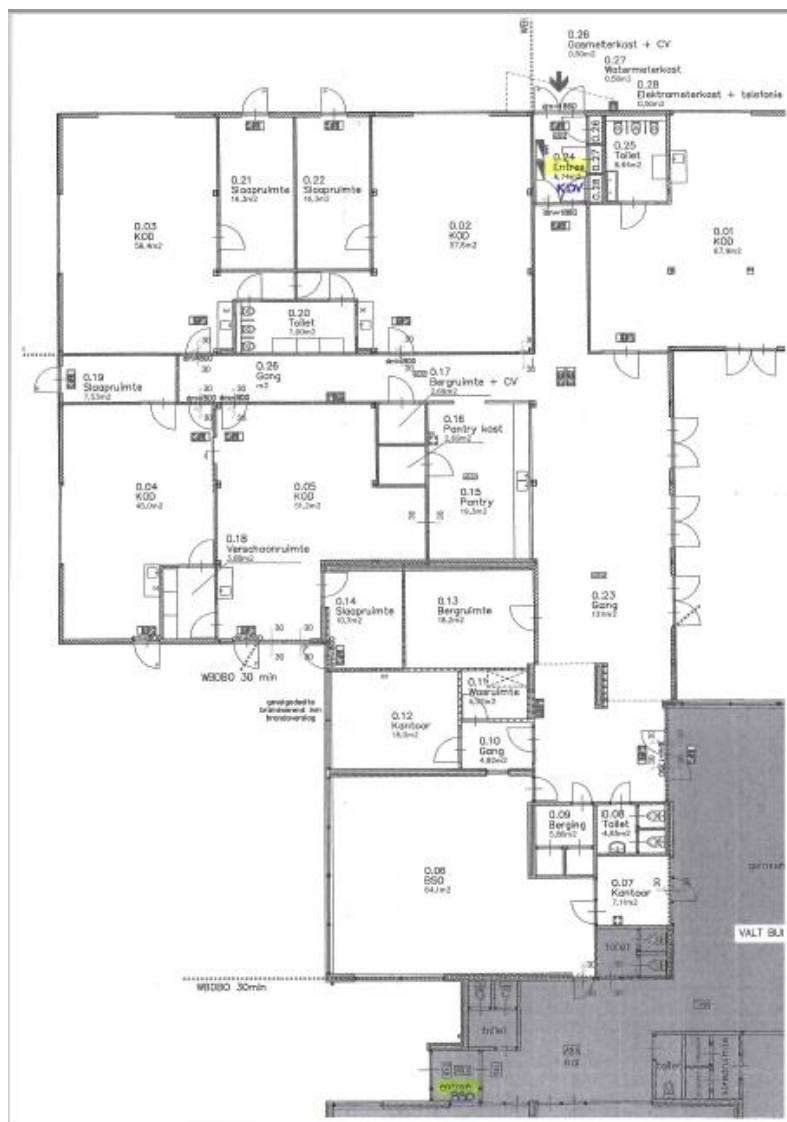

Hoe ziet de locatie eruit?

Er zijn drie ingangen. De hoofdingang is voor de kinderen van het Kinderdagverblijf. Hier hebben we 5 groepen. Via de ingang van de Montessori school (kant van de Sportlaan) komt u bij de PSZ. De ingang van de Montessori gelegen aan het grote plein biedt toegang tot de BSO.

De tussendeur bij de ingang van het kinderdagverblijf is voorzien van een codeslot. De code krijgen de ouders van de pedagogisch medewerker. De code wordt regelmatig gewijzigd en wij vragen u de code niet door te geven aan anderen.

Voor de peuterspeelzaal kinderen wordt de deur geopend door één van de pedagogisch medewerkers van de groep.

De groepen van het kinderdagverblijf zijn gelegen aan een centrale hal. Hier kunnen de kinderen spelen onder begeleiding van een pedagogisch medewerker. Er is een grote glijbaan, een ballenbak, en er zijn een aantal speelhoeken. In de centrale hal van het kinderdagverblijf ontmoeten de peuters en de dreumesen van de verschillende groepen elkaar. De hal biedt ook toegang tot de patio; een buitenspeelplaats voor de kinderen van 0-4 jaar.

De stamgroepen van Wielewater

De definitie stamgroep vanuit de wet luidt: "Een vaste groep kinderen in de dagopvang met vaste pedagogisch medewerkers met een vaste ruimte."

De stamgroepen van de peuterspeelzaal hebben een vaste combinatie aan dagdelen welke ouders afnemen. Combinatiemogelijkheden zijn: maandagochtend en woensdagmiddag, maandagmiddag en donderdagochtend, dinsdagochtend en donderdagmiddag, dinsdagmiddag en vrijdagochtend, woensdagochtend en vrijdagmiddag.

Ouders van de kinderdagverblijfgroepen zijn vrij in de combinatie van dagen waarop zij opvang voor hun kinderen afnemen. Daarom is er op deze groepen dagelijks een andere groep kinderen aanwezig. Ook het aantal kinderen kan verschillen. Zo zijn de dinsdagen en donderdagen over het algemeen drukke dagen en is de woensdag juist weer rustig.

Op alle stamgroepen werkt een vast team van pedagogisch medewerkers die zoveel mogelijk met een vast rooster werken. Zo weet u welke leidster wanneer werkt, met uitzondering van ziekte, scholing, vakantie of sterk afwijkende kinderaantallen. Indien noodzakelijk worden de vaste pedagogisch medewerkers ondersteund door een vaste flexleidster.

Bij Wielewater zijn er dagelijks vijf kinderdagverblijf stamgroepen. De groepen zijn, rekening houdend met de leeftijd, zodanig ingericht dat de baby's, dreumesen en peuters binnen het kinderdagverblijf goed kunnen ontwikkelen. Er is één babygroep, twee dreumes groepen en twee peutergroepen.

Er is één peuterspeelzaallokaal. Deze bevindt zich in een lokaal van de montessorischool. Hier vindt in de ochtend en middag peuterspeelzaal plaats.

In de sportzaal van de montessorischool kunnen de kleintjes onder begeleiding spelletjes doen; judoles volgen, etc. We gebruiken deze ruimte als deze vrij is of we reserveren de ruimte als er lessen aangeboden worden.

Op de stamgroep **Gele visjes** (babygroep) zijn twee vaste pedagogisch medewerkers. De dagelijkse stamgroep wordt niet groter dan 9 aanwezige kinderen. Er zijn dagelijks maximaal drie beroepskrachten aanwezig. De babygroep grenst aan de Krekels met de verschoonruimte. Kinderen worden hier opgevangen tot 1,5 jaar.

Op de stamgroep de **Blauwe eendjes** (dreumesgroep) zijn twee vaste pedagogische medewerkers. De dagelijkse groep is niet groter dan 16 kinderen. Er zijn dagelijks maximaal drie beroepskrachten aanwezig. De leeftijd van de kinderen ligt tussen 1-3 jaar. De kinderen kunnen twee maanden voor plaatsing op de groep al gaan wennen.

Op de stamgroep de **Rode eendjes** (dreumesgroep) zijn drie vaste pedagogische medewerkers. De dagelijkse groep is niet groter dan 16 kinderen. Er zijn dagelijks maximaal drie beroepskrachten aanwezig. De leeftijd van de kinderen ligt tussen 1-3 jaar. De kinderen kunnen twee maanden voor plaatsing op de groep al gaan wennen.

Op de stamgroep de **Kikkertjes** (peutergroep) zijn drie vaste pedagogische medewerkers. De dagelijkse groep is niet groter dan 16 kinderen. Er zijn dagelijks maximaal twee beroepskrachten aanwezig. Kinderen worden hier vanaf 2,5 jaar geplaatst en wennen mag vanaf de leeftijd van 2 jaar en 3 maanden.

Op de stamgroep de **Krekels** (peutergroep) zijn drie vaste pedagogische medewerkers. De dagelijkse groep is niet groter dan 16 kinderen. Er zijn dagelijks maximaal twee beroepskrachten aanwezig. Kinderen worden hier vanaf 2,5 jaar geplaatst en wennen mag vanaf de leeftijd van 2 jaar en 3 maanden.

Bij peuterspeelzaal **Peuterhoek** hebben we 5 groepen. Dit wil zeggen dat we de hele week open zijn en 5 combinatiedagen aanbieden. Er zijn vier vaste pedagogisch medewerkers. De groep omvat dagelijks maximaal 16 kinderen. Er zijn dagelijks maximaal twee beroepskrachten aanwezig. Kinderen kunnen vanaf 2 jaar en 3 maanden geplaatst worden.

Ook valt peuterspeelzaal **Peuternest** onder de unit Wielewater. Peuternest is gevestigd aan de Bremstraat te Hellevoetsluis in basisschool de Wateringe. Ook hier hebben wij 5 groepen. De groep omvat maximaal 16 kinderen. De kinderen kunnen vanaf 2 jaar en 3 maanden geplaatst worden. Er zijn vier vaste pedagogisch medewerkers. Er zijn dagelijks maximaal twee beroepskrachten aanwezig. Op het Peuternest wordt er nauw samengewerkt met de groepen 1 en 2 van basisschool de Wateringe.

Elke stamgroep op Wielewater heeft een eigen vaste basisruimte(n) waarin ook gespeeld kan worden. Kinderen hoeven niet de hele dag in hun eigen stamgroepruimte te blijven. Zij kunnen aansluiten bij een activiteit van een andere groep. Dat kan wanneer kinderen hier zelf om vragen of de pedagogisch medewerker biedt de kinderen dit aan. Het uitgangspunt is het welzijn van het kind en de mogelijkheid om zich te ontwikkelen. Tijdens rustige momenten worden stamgroepen van het kinderdagverblijf samengevoegd.



Pedagogisch medewerkers van de verschillende stamgroepen spreken af voor welke activiteit de ruimte wordt gebruikt, de tijden dat de materialen worden klaargezet en hoe we de ruimte na gebruik achterlaten. Welke ruimtes gebruikt worden hangt af van behoeftes van de kinderen, maar ook het weer speelt bijvoorbeeld een rol.

De pedagogisch medewerkers van de stamgroep staan borg voor uitvoering van het VVE piramide programma (indien van toepassing), de oudercontacten en dragen zorg voor het welbevinden als ook de ontwikkeling van het kind.

Ieder kind heeft een mentor. De pedagogisch medewerkers van de stamgroepen zorgen voor uitvoering van het mentorschap.

Op Wielewater hebben wij een groepje kinderen die volgens rooster opvang afnemen. Deze kinderen worden opgevangen in één van de vijf kinderdagverblijf stamgroepen van de locatie. We proberen hierbij zoveel mogelijk te plaatsen gelet op de leeftijd van het kind en in de groep waar het kind de meeste aansluitingsmogelijkheden heeft. Bepalende factoren zijn echter ook de maximale groepsgrootte en beschikbare personeel (verhouding tussen personeel en aantal kinderen).

Beroepskracht-kind ratio (BKR)

De beroepskracht-kind ratio is vastgelegd en vastgesteld door de overheid. Wij houden ons altijd aan deze normen.

Op de peuterspeelzaal groepen zijn vanwege de VVE eisen altijd twee pedagogisch medewerkers aanwezig. Dit is beschreven in ons pedagogisch beleid.

Dag en dagindeling

Bij binnenkomst ziet u het informatiebord. Hier wordt u door middel van een naamkaartje en foto geïnformeerd over het personeel die de zorg heeft voor uw kind op die dag.

De dagindeling is weergegeven door middel van kaarten met daarop de verschillende activiteiten. Kinderen zien daardoor gemakkelijk wat het verloop van de dag is. Deze dagindeling biedt houvast voor ieder kind, hierdoor ontstaat er een gezond pedagogisch klimaat. Tijdens de dag wordt ook muziek gedraaid die het ritme aangeeft, zoals voor de opruimmomenten.

De basisdagindelingen zijn op alle groepen van het kinderdagverblijf nagenoeg hetzelfde. De uitvoering kan anders zijn. De uitvoering van de dagindeling wordt aangepast op de behoeftes van de kinderen van de groep.

De peuterspeelzaalgroepen hebben eenzelfde dagindeling, deze wijkt af van het kinderdagverblijf. Dit heeft te maken met de kortere openingstijden van deze groepen.

De dag

Ouders/verzorgers van kinderen zorgen zelf voor het aan- en uittrekken van de jassen. Voor de zelfstandigheid vinden wij het van belang dat de kinderen dit zoveel mogelijk zelf doen. Wij vragen u, als uw kind eraan toe is, dit te stimuleren. Op de kinderdagverblijven groepen worden schoenen uitgetrokken vanwege de meer huiselijke sfeer en de hygiëne.

De lokalen en speelhal zijn zo ingericht (lage en/of open kasten) dat de kinderen zelfstandig speelgoed kunnen pakken en keuzes kunnen maken. Materialen/spelletjes die specifieke begeleiding nodig hebben liggen niet voor het pakken. De kinderen kunnen daar naar vragen en krijgen aanbod van de leidster om hiermee te gaan spelen.



Voor de baby's en dreumesen zijn hoeken ingericht waarbij specifiek voor deze leeftijdsgroepen geschikt ontwikkelingsmateriaal wordt aangeboden.

Bij binnenkomst staan er al ontwikkelingsmaterialen, puzzels en/of activiteiten klaar op tafel of op de grond om direct mee te gaan spelen. Uiteraard mogen de kinderen ook andere keuzes maken.

Kinderen van de kinderdagverblijfgroepen mogen tussen 7:30 uur en 9:00 uur binnen komen. Wilt u uw kind later brengen dan vragen wij u de pedagogisch medewerker even in te lichten. Kinderen van de peuterspeelzaal komen van 8:30-8:45 uur binnen. Om 8:45 uur zijn alle ouders uitgezwaaid en gaat de dag echt beginnen.

Om 11:15 uur gaan de kinderen van de peuterspeelzaal naar huis en gaan de kinderen van het kinderdagverblijf lunchen. Na de lunch kunnen de meeste kinderen van het kinderdagverblijf even rusten. De baby's volgen veelal nog een eigen slaapritme en de grotere peuters slapen niet meer.

Om 13:00 uur komen de kinderen van de peuterspeelzaal en start de middag. Deze kinderen stoppen om 15:15 uur. De kinderen van het kinderdagverblijf blijven dan nog even.

Om 17.00 uur is de laatste activiteit afgelopen. Daarna worden de kinderen van het kinderdagverblijf opgehaald. Om 18.00 uur is de dag helemaal voorbij.

Als de kinderen worden opgehaald worden de ouders geïnformeerd door de leidster over het verloop van de dag en eventuele bijzonderheden. De baby's van 0 tot 1 jaar hebben ook een schriftje waar alle informatie wordt opgeschreven, zodat ouders dit thuis nog eens terug kunnen lezen. Natuurlijk krijgen ook zij een mondelinge overdracht.

Wanneer er activiteiten worden georganiseerd die sterk afwijkend zijn van de dagelijkse activiteiten, informeren wij de ouders/verzorgers hier van tevoren over. Ook kunnen we daarbij vragen om extra hulp om de activiteit te kunnen uitvoeren.

Brengen en halen

Tijdens deze momenten hebben leidster en ouders de gelegenheid voor een korte overdracht. Bij een overdracht op het kinderdagverblijf moet u denken aan informatie zoals, het is goed gegaan vandaag, uw kind is gevallen en/of verdrietig geweest, heeft op de wc geplast en vertellen wij een leuke anekdote van de dag. Op de peuterspeelzaal is er een kort moment om de overdracht te doen. Ook is dit een gelegenheid voor de pedagogisch medewerkers om informatie aan u te vragen.

Vanuit u als ouder/verzorger horen wij graag of er bijzonderheden zijn waarmee wij eventueel rekening moeten houden tijdens het dagdeel of gebeurtenissen die invloed kunnen hebben op de dag zoals bijv. hij/zij is moe want heeft vannacht slecht geslapen.

We vinden het belangrijk dat ouders na het brengen van hun kind met een goed gevoel weggaan. Er kan door de ouders altijd even gebeld worden om te informeren hoe het gaat. In verband met de lunch, verzorging en schoonmaak verzoeken wij u niet te bellen tussen 11.30 uur en 13.00 uur.

Het is belangrijk om te weten als een kind door een ander wordt opgehaald. Wij verwachten dat ouders ons hierover, vooraf, informeren. Een kind wordt niet meegegeven aan een derde als wij hierover niet geïnformeerd zijn. Als de aangekondigde persoon voor de pedagogisch medewerker onbekend is vragen zij aan deze persoon een identificatie bewijs.



Eten en drinken

De pedagogisch medewerkers zorgen ervoor dat de kinderen gezonde en gevarieerde voeding krijgen. Er zijn richtlijnen voor wat aangeboden wordt tijdens de maaltijden. Tussendoortjes bestaan uit fruit of andere gezonde hapjes. Wij stimuleren het drinken van water.

Als kinderen jarig zijn mag er worden getrakteerd. Ouders wordt gevraagd het trakteren op snoep zoveel mogelijk te beperken. Door de pedagogisch medewerker wordt beoordeeld of de traktatie veilig is om op locatie te eten of dat een deel mee naar huis wordt gegeven.

De maaltijd is voor de kinderen een rustpunt en brengt gezelligheid. Tegelijk is het een activiteit die bijdraagt aan hun ontwikkeling. Kinderen die problemen hebben met eten worden zoveel mogelijk gestimuleerd, maar worden niet gedwongen te eten. Als het nodig is wordt er in overleg met de kinderen en ouders gezocht naar alternatieven. We zorgen ervoor dat de kinderen voldoende eten en drinken.

Verzorging

De Kinderkoepel voorziet in alle materialen die voor de dagelijkse zorg nodig zijn. Het gaat dan om luiers maar ook om sudocrème, zonnebrandcrème etc. Wanneer speciale producten noodzakelijk zijn of wenselijk zijn kunt u altijd even overleggen of wij daar ook in kunnen voorzien of dat u zelf die spullen mee moeten brengen. Zo kunnen wij bijvoorbeeld niet voorzien in alle varianten zonnebrandcrème die mensen graag thuis gebruiken. Maar bij dieetvoeding kunnen wij soms wel in de wensen tegemoet komen.

In overleg met de ouders wordt er gestart met zindelijkheidstraining. De pedagogisch medewerker helpt mee aan de zindelijkheidstraining. Zij vraagt op gezette tijden aan het kind of het kind naar het toilet wil. Het zien van andere kinderen die naar het toilet gaan is vaak voor het kind al een reden om dat zelf ook te willen doen. Wanneer het kind eenmaal goed zindelijk is gaan we ook hierin zelfstandigheid stimuleren, het uit- en aankleden enz. Het uiteindelijke doel is dat het kind alleen naar het toilet kan.

Zieke kinderen

Bij het opstellen van ons infectieziektebeleid zijn we uitgegaan van de richtlijnen van het RIVM. Wij melden het constateren van infectieziekte bij de GGD, deze adviseert ons over speciale maatregelen. Dit zijn wij verplicht. Het is dus belangrijk dat u ons informeert over een infectieziekte bij uw kind.

Bij hoofdluis wordt u gebeld en vragen wij u om uw kind op te halen om te behandelen. Zo voorkomen we dat de luizen zich verspreiden.

Wennen:

Het wennen is van belang voor een goede start. Er zijn drie betrokken partijen; het kind, de ouders en de pedagogisch medewerkers zullen elkaar moeten leren kennen.

Tijdens de eerste periode moet het kind nog even wennen. Het kind moet:

- vertrouwd raken met de nieuwe omgeving;
- vertrouwd raken met de andere kinderen;
- vertrouwd raken met de pedagogisch medewerker.

Ook moeten de pedagogisch medewerkers vertrouwd raken met het kind. En de pedagogisch medewerkers en de ouders moeten vertrouwd raken met elkaar.



Voor ieder kind is de wenperiode anders, een kind kan al gewend zijn aan het afscheid nemen omdat het thuis al vaker uit logeren is geweest, maar voor de ander is het de eerste keer dat hij/zij de ouders/verzorgers uitzwaait.

Op de peuterspeelzaal is het bij kinderen die vanwege een VVE indicatie vier dagdelen komen ook mogelijk dit op te bouwen. Dit kan in overleg met de pedagogisch medewerker afgesproken worden.

Mentorschap

Ieder kind heeft een eigen mentor.

De mentor is een van de vaste pedagogisch medewerkers van de groep bij de kinderopvang. Zij is verantwoordelijk voor het observeren en registreren van het welbevinden van meerdere kinderen. De mentor is een van de pedagogisch medewerkers van de stamgroep van uw kind. De mentor werkt aan het opbouwen van een vertrouwensrelatie met het kind. Zij is het aanspreekpunt voor de ouders/verzorgers en het kind. De mentor observeert het kind. Bij het signaleren van aandachtspunten overlegt de mentor met de directe collega, met de leidinggevende en met de ouders/verzorgers.

De indeling van de mentorkinderen is op de groep aanwezig.

Ouders/verzorgers

Op de kindercentra worden de kinderen opgevoed in gedeelde verantwoordelijkheid met ouders. Hiervoor is het noodzakelijk dat er tussen de pedagogisch medewerkers en de ouders een goede relatie bestaat, gebaseerd op wederzijds vertrouwen.

Wij volgen de ontwikkeling via het CITO-volgsysteem 0 tot 4 jaar dat gekoppeld is aan onze Piramide werkwijze voor ontwikkeling van jonge kinderen. Na de toets en/of observatie krijgt u hiervan de resultaten, zodat u een beeld heeft over de ontwikkeling van uw kind. De toets en observatiegegevens dragen wij, vanwege de doorgaande leerlijn en met uw toestemming, over naar de basisschool van uw kind.

De Kinderkoepel organiseert regelmatig een algemene ouderavond met een voor ouders interessant thema, bijvoorbeeld opvoeding of EHBO. Daarnaast zijn er VVE ouderavonden die georganiseerd worden door stichting Push, toegespitst op de peuterleeftijd en in het kader van de VVE.

Oudercommissie

Wij vinden het belangrijk dat onze klanten betrokken zijn bij onze dienstverlening. Zo werken wij binnen elke unit met een oudercommissie. Voor meer informatie of aanmelding voor de oudercommissie verwijzen wij u graag door naar onze site www.kinderkoepel.nl.

Achterwacht

Wanneer er door omstandigheden slechts één pedagogisch medewerker aanwezig is op het kindercentrum dan is de achterwachtregeling van toepassing. Dit houdt in dat in het geval van calamiteiten er altijd een andere volwassene in het pand aanwezig is. Dit kan bijvoorbeeld de unitmanager, huishoudelijke hulp of een stagiaire zijn.



Praktische zaken: (geldt alleen voor de kinderdagverblijfgroepen)

Incidenteel en structureel afnemen extra dagdeel

Extra dagdelen worden in de oorspronkelijke opvanggroep afgenomen. U kunt deze aanvragen via administratie@kinderkoepel.nl

Ruilen van dagen

Een ruiling van dagen in dezelfde week is mogelijk als het kindaanstal dit toelaat. De mogelijkheid voor toepassing wordt bepaald door de betreffende locatie. U kunt uw wensen doorgeven aan de pedagogisch medewerker van de groep.

Ruilingen worden in de oorspronkelijke opvanggroep afgenomen. Indien dat niet lukt (vanwege het kindaanstal) wordt, in overleg met u, uw kind op een andere opvanggroep opgevangen. Indien het kindaanstal het niet toelaat kunnen we uw kind niet extra opvangen.

Vakantie en verlof

Omdat de inzet van onze pedagogisch medewerkers gebaseerd is op het aantal kinderen willen wij graag van tevoren uw vakantie weten.

U kunt een mail sturen naar administratie@kinderkoepel.nl. De administratie zal aan de locatie uw vakanties doorgeven. Wij houden bij het inroosteren van de pedagogisch medewerkers dan rekening met de kinderen die op vakantie zijn.